FEDERAZIONE ITALIANA
ASSOCIAZIONI E MEDICI OMEOPATI
FIAMO

L'Omeopatia è Scienza con verifiche e sperimentazoni

Questa è la voce di chi si occupa di Omeopatia

Newsletter periodica di informazione riguardante il metodo omeopatico e la sua applicazione clinica in medicina umana e veterinaria.
L'obiettivo è fornire informazioni accurate e scientificamente fondate affinché ognuno possa, autonomamente e con il proprio senso critico, formarsi un'opinione consapevole.

BUONA LETTURA

OMEOPATIA: Scienza sperimentale e d'avanguardia dell'ultramolecolare

NewsLetter n. 4/2023: Omeopatia: non lontano dalla Verità

IN QUESTO NUMERO:

GIORNATA MONDIALE DELL'OMEOPATIA

ANGOLO VET

CONGRESSO NAZIONALE FIAMO 2023

LA FARMACOPEA EUROPEA

OMEOPATIA GEOGRAFICA

IL 5XMILLE PER LA RICERCA

FAQ in tema di Omeopatia

Realizzato da HRIHomeopathy Research Institute

Registro FIAMO degli Omeopati accreditati

Regione per regione

AFORISMA DEL GIORNO by J.T. Ken

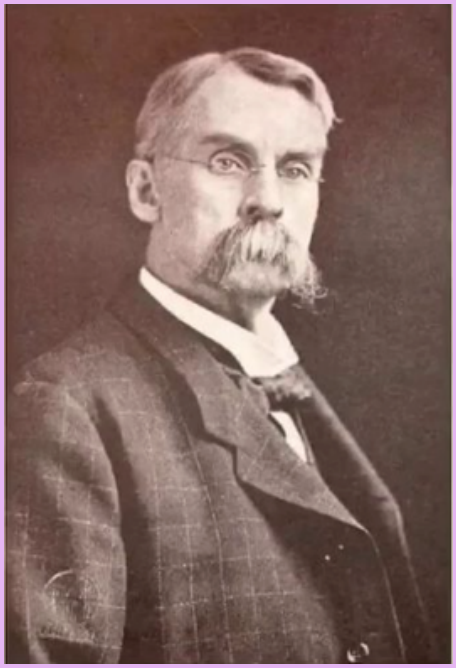

““Lo scetticismo e il pregiudizio dell’Uomo non portano alla Verità. L’esperienza su cui si basa l’Omeopatia è un’esperienza che sottostà alla Legge e rafforza la Legge, quindi l’ordine viene mantenuto.”

UN LIBRO DA LEGGERE

La libertà di essere diversi - Natura e cultura alla prova delle neuroscienze

di Lamberto Maffei

Edizione Il Mulino.

Un'interessante riflessione su quanto del nostro comportamento e delle nostre scelte è determinato dal nostro patrimonio genetico, e quanto invece dall'ambiente in cui viviamo e dalla cultura in cui siamo inseriti.
L'autore, neuroscienziato di grande competenza ed esperienza, cerca di rispondere alla domando su come e quanto si possa intervenire su noi stessi, analizzando anche i pericoli per un cervello bombardato dai mass media in un mondo globalizzato.

LA GIORNATA MONDIALE DELL'OMEOPATIA 2023 FIAMO C'E'!

Abbiamo in parte festeggiato il compleanno del Medico geniale Samuel Hahnemann, scopritore dei principi dell'Omeopatia: alcune delle iniziative rivolte al pubblico e di contatto col pubblico si sono svolte intorno alla Giornata Mondiale dell'Omeopatia 2023, altre sono in corso ancora da svolgere.
Martedì 18 aprile u.s. la FIAMO ha organizzato un **EVENTO NAZIONALE ONLINE rivolto a tutti,** un'occasione di confronto, con la possibilità di interagire coi Medici della Federazione, che erano a disposizione per parlare di Omeopatia e rispondere alle domande dei partecipanti.

L'incontro ha visto una prima relazione del nostro Presidente, Dr. Bruno Galeazzi, e altri interventi emozionanti di Dr.ssa Antonella Ronchi, Dr. Giuseppe Fagone, e Dr. Pindaro Mattoli. Non sono mancati i contributi e le esperienze dei **Medici veterinari attivi con l'Omeopatia sia sugli animali da compagnia sia sugli allevamenti.** È quindi seguito un dibattito con i pazienti, che ha animato la chiacchierata ed è stato chiarificatore per tutti. Ci siamo ripromessi di ripetere un'esperienza simile a fine autunno, perché **incontrarsi per questi confronti e aggiornamenti ci riempie sempre di entusiasmo e voglia di rivedersi**. Per quanto riguarda i professionisti, il nostro imminente incontro è quello di fine maggio, al Congresso nazionale 2023 a Firenze.

Le REGIONI E CITTÀ ITALIANE che hanno svolto autonomamente iniziative rivolte ai loro conterranei (ma di fatto aperte a tutti), sono state:

- **SICILIA → MESSINA**
  15 aprile ore 18.30
- **TOSCANA → MARINA DI CECINA**
  15 aprile ore 10.00-13.00
- **CALABRIA → LAMEZIA TERME**
  14 aprile ore 17.30
- **CALABRIA → REGGIO CALABRIA**
  15 aprile ore 18.30
- **EMILIA ROMAGNA *Tutto il mese di aprile Pensieri di salute su mail e ricette***

Non perdetevi i due rimanenti appuntamenti locali in presenza in:

- **VENETO → NOVENTA DI PIAVE**
  28 aprile ore 20.30
- **CAMPANIA → PORTICI**
  ***6 maggio*, dalle 9,30 alle 13,30**

Si trovano sul sito tutti i dettagli di ogni singola iniziativa e modalità di partecipazione.

IN PRIMA PAGINA L'OMEOPATIA

È IMMINENTE IL XIX CONGRESSO NAZIONALE FIAMO

Firenze 20-21 maggio 2023
“La Medicina dell’Esperienza - Il Metodo e le Scuole”

È ormai alle porte il prossimo **Congresso nazionale FIAMO**, che quest’anno si terrà a Firenze presso il Grand Hotel Baglioni nei giorni 20 e 21 maggio c.a.

In questo congresso vogliamo ripartire da dove tutto è iniziato: dalla prima pubblicazione di Hahnemann nel 1806 sui principi omeopatici, per guardare al futuro, sapendo leggere le sfide del presente.

L’obiettivo è quello di delineare quale futuro sia possibile, mantenendo salde radici nel metodo, nello spirito e nella lettera dell'*Organon*, opera principale di Hahnemann.
Vogliamo approdare ad una Medicina Unica, in cui l’approccio omeopatico sia un fulcro attorno a cui possa ruotare qualunque altro approccio utile a dare risposte alle necessità del paziente, al meglio dell’esperienza e della competenza del Medico.

Sul sito tutte le informazioni

Il programma dettagliato

Le modalità di iscrizione

I nostri Sponsor

APPUNTI DI GEOGRAFIA OMEOPATICA

Reportage di Omeopatia oltre- frontiera a cura di Paolo Pifferi - LMHI NVP Italy

La Collega indiana Kavita Chandak ci regala un quadro chiaro, esauriente e aggiornato della situazione dell'Omeopatia nel suo Paese. In un viaggio ancora diverso, ecco le sue stesse parole.

Dr. Paolo Pifferi - National Vice-President for Italy of Liga Medicorum Homeopathica Internationalis

INDIA

Nel 1973, il governo dell'India riconobbe l'Omeopatia come uno dei sistemi nazionali di Medicina e istituì il Consiglio Centrale dell'Omeopatia (CCH) per regolarne l'insegnamento e la pratica. L'India, conosciuta come la "terra dell'Omeopatia", ha più di 217.000 medici omeopatici, secondo l'associazione Omeopati Senza Frontiere.

L'Omeopatia è molto prescritta qui e rappresenta un ramo della Medicina a se stante con il riconoscimento e la promozione da parte del governo.
Ci sono circa 225 college in India che offrono corsi di Omeopatia e che forniscono **l'ammissione per più di 10.000 studenti ogni anno**. I college sono sia governativi che privati.
Il corso di laurea dura 5 anni e mezzo, e il corso post-laurea è di 3 anni. Una volta raggiunto il 12° standard con un buon punteggio in PCB (Fisica-Chimica-Biologia) e NEET (esame di ammissione per corsi medici), si può ottenere l'ammissione in College Omeopatico.

Dopo aver conseguito la laurea, un medico omeopata ben formato può diventare un medico a titolo ufficiale negli ospedali/ dispensari omeopatici governativi e privati. Dopo aver acquisito il livello di competenza necessario, i medici omeopati possono anche aprire l'attività.
Esistono anche altre opzioni che includono la carriera nella ricerca.
Dopo la fase post-laurea vari medici fanno ricerca e perseguono il grado di PHD.

L'India è in testa in termini di numero di persone che usano l'Omeopatia, con milioni di persone che dipendono esclusivamente dall'Omeopatia per le loro cure mediche. L'Omeopatia è la seconda categoria più finanziata e utilizzata sotto AYUSH, rispettivamente dal governo indiano e dal pubblico. Ora, solo Omeopati qualificati registrati possono praticare l'Omeopatia in India.

Per quanto mi riguarda, sto gestendo due cliniche omeopatiche private nella mia città e una clinica online per i pazienti d'oltremare, da circa 23 anni. In India, possiamo usare tutti i medicinali registrati menzionati nella Farmacopea omeopatica indiana; siamo comunque aperti alle tendenze moderne in Omeopatia.
Personalmente uso farmaci di chimica umana come GABA, farmaci preparati da origine farmaceutica, come pure omeopatica, e medicinali preparati da fonti cosiddette *Imponderabilia*, come rimedi-radiazioni tipo X-Ray, Wi-Fi, ecc. con risultati significativi.

L'Omeopatia è un ramo così dinamico della Medicina, che trasforma la vita anche senza toccare il paziente! Sono una professionista omeopatica indiana fortunata, che non solo si sta "*guadagnando il burro del pane*" e la

buona reputazione con l'Omeopatia, ma ho anche due Golden Books come premio per il maggior numero di casi trattati con successo relativamente a patologie renali e per il trattamento della mucormycosis con la Medicina omeopatica! Grazie Dottor Hahnemann!

Dr.ssa Kavita Chandak, India

Biografia

La Dottoressa Kavita è una giovane appassionata Omeopata, onorata da due Golden Book Of World Records come sopra riportato. È autrice, formatrice internazionale, speaker, e promotrice di Omeopatia, praticante dal 1999.
È specializzata in autismo, disturbi psichiatrici e comportamentali, malattie renali e cancro.
È membro del comitato consultivo per il Turkiye Klinikleri Journal di Istanbul e membro del comitato scientifico presso l'Università di Duzce, in Turchia e della LMHI 2022.
È invitata come relatore a numerosi seminari e conferenze nazionali/internazionali, e come relatore principale al 76° Congresso LMHI in Colombia i prossimi 24-28 ottobre 2023.
È autrice di otto libri e ha ricevuto diversi premi prestigiosi tra cui il recente "*Excellence in Homeopathy-2022*" di Hpathy.com.

E-mail: drkavitachandak@gmail.com

Sito web: www.drkavitachandak.com

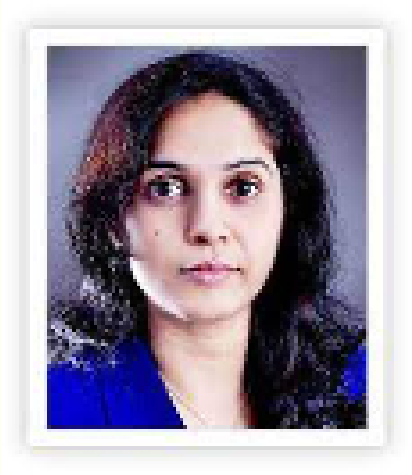

Consulta qui la Banca Dati dei lavori scientifici in Omeopatia

Dona il tuo 5 per mille alla FIAMO per sostenere la Ricerca in Omeopatia!

Trasforma la tua dichiarazione dei redditi in un'importante azione di tutela del diritto alla salute. Per farlo è sufficiente scrivere, sulla dichiarazione dei redditi, nell'apposito spazio dedicato al **"Finanziamento della ricerca scientifica e dell'università", il codice fiscale della FIAMO 97072600584 e firmare!**

Grazie!

TORNERÀ UTILE ANCHE A TE!

“5x1000 alla FIAMO Finanziare la ricerca in Medicina omeopatica”

Tutti noi sappiamo che la ricerca è fondamentale per migliorare le cure e trovarne di nuove e più efficaci, a questo imperativo non sfugge nemmeno la Medicina omeopatica, che è nata come scienza sperimentale e, in questi ultimi duecento anni di storia, non ha mai smesso di essere una Medicina basata sulla continua ricerca. Da una parte c’è la ricerca sugli effetti puri delle singole sostanze sugli esseri viventi, umani in primo luogo, quelli che vengono chiamati: proving. Dall’altro c’è la ricerca sulle basi fisiologiche o fisiopatologiche dell’Omeopatia, la ricerca in fisica dell’acqua e delle soluzioni acquose, la ricerca sulle colture cellulari o sugli animali di laboratorio.
In Omeopatia sono fondamentali anche le ricerche in Medicina veterinaria e in Agro-Omeopatia dove possiamo osservare l’applicazione della legge dei simili sia sugli animali da compagnia come sugli allevamenti per la veterinaria e sulle colture in campo per l’Agro-Omeopatia.

La ricerca scientifica richiede competenze, studio continuo, capacità di vedere ciò che ancora non si vede, guardare diversamente quel che ci sembra di conoscere bene e poi strutture in cui fare la ricerca oppure, nel caso di ricerca clinica, capacità di progettare la valutazione dei casi di malattia che verranno all’osservazione.
Questo vale per la Medicina umana, per quella veterinaria, ma anche per le colture vegetali. Perché sia possibile condurre delle ricerche ben fatte, inoltre abbiamo bisogno di attrezzature, di materiali di vario tipo, non ultimo per esempio, le medicine utilizzate per condurre gli studi che riguardano il progetto di ricerca. C’è spesso bisogno di consulenze esterne come gli statistici oppure i tecnici di laboratorio. Tutto questo ha un costo che deve essere sostenuto per arrivare fino in fondo alla ricerca. La FIAMO per statuto è una Federazione indipendente di Associazioni e di singoli medici, il suo finanziamento deriva dalle sue attività di formazione e dalla sua attrattiva come soggetto altamente rappresentativo dell’Omeopatia italiana, dalle quote degli iscritti e dalle donazioni dei cittadini, che la ritengono una istituzione affidabile e capace di ottemperare ai suoi impegni statutari di difesa, diffusione e sostegno della Medicina omeopatica.
Anche la Ricerca Scientifica in Medicina Omeopatica necessita di finanziamenti e questo avviene attraverso il 5x1000, istituito dalla Repubblica Italiana per sostenere, tra l’altro, la ricerca in generale.

Scegliere di destinare il 5 per mille alla FIAMO è molto semplice. È sufficiente compilare la sezione dedicata al 5 per 1000 all'interno dei moduli per la dichiarazione dei redditi (CUD, 730,
Modello Unico persone fisiche e Modello Unico persone fisiche - MINI), e inserire nell'apposito spazio dedicato al "Finanziamento della ricerca scientifica e dell'università" il codice fiscale della FIAMO. Quindi apporre la propria firma. Il codice fiscale della FIAMO è 97072600584. È possibile esprimere una sola scelta di destinazione.

Il cinque per mille è una forma di finanziamento che non comporta oneri aggiuntivi al contribuente, dal momento che questi, tramite la compilazione dell'apposita sezione nella dichiarazione dei redditi, sceglie semplicemente la destinazione di una quota della propria IRPEF. Ripetiamo il contribuente che decide di destinare la propria quota di 5 per mille alla FIAMO deve firmare in uno dei 6 riquadri: quello della ricerca scientifica e università che figura sui modelli di dichiara-azione dei redditi (730, modello Unico PF, CUD), indicare il codice fiscale della FIAMO 97072600584 e firmare nella riga sottostante. Questo gesto, da solo, permette di continuare a finanziare progetti di ricerca come quelli che dal 2015 la FIAMO sostiene, incrementando, grazie al contributo dei cittadini che scelgono di finanziare la ricerca in Medicina omeopatica, ogni anno i fondi destinati a questa funzione.

Tutti noi possiamo aiutare la ricerca in Omeopatia con una firma, la ricerca finanziata dalla FIAMO aiuta tutti noi a migliorare le cure non solo degli umani, ma anche degli altri esseri viventi e della biosfera in cui noi viviamo.

Firma il 5 x 1000 alla FIAMO.

Grazie!

L'ANGOLO VET
a cura di Dr.ssa Roberta Sguerrini

MALATTIA DI CHAGAS, LA RICERCA CHIEDE AIUTO ALL'OMEOPATIA

"A causa della difficoltà e dell'elevato costo delle forme di prevenzione e a causa dei problemi di reperimento dei farmaci in America Latina, si conducono da anni studi per individuare cure diversificate, ad esempio impiegando l'Omeopatia"

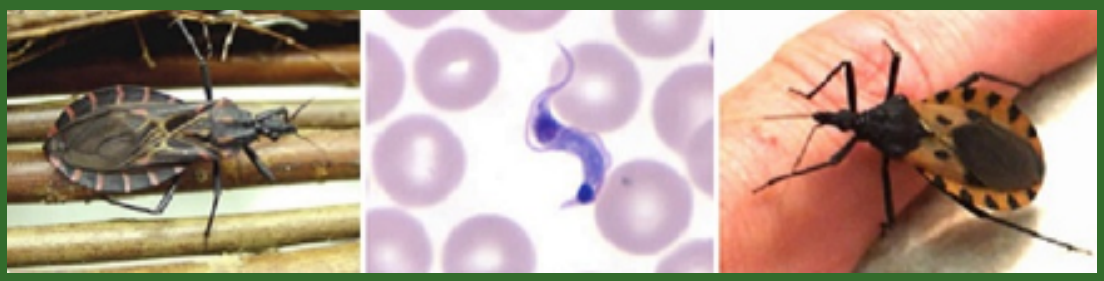

Il 14 aprile 2023 l'OMS ha celebrato la Giornata Mondiale della malattia di Chagas o Tripanosomiasi americana.
Si tratta di una malattia provocata dal parassita Trypanosoma cruzi, un protozoo che può essere trasmesso all'uomo e agli animali domestici e selvatici attraverso un insetto vettore ematofago (le cimici triatomine). La trasmissione avviene a causa delle feci infette della cimice, poiché vengono deposte sulla cute e possono contaminare la ferita provocata dalla puntura. Altre modalità sono attraverso il contatto delle feci con occhi, naso o bocca, con l'ingestione di cibi e bevande infetti o, più raramente, con trasfusioni e contaminazioni di sangue infetto, trapianti d'organo, in gravidanza o durante il parto.
La malattia è diffusa principalmente in America latina, dove è considerata endemica (a causa dell'esclusiva presenza dell'insetto vettore) e interessa attualmente 6-7 milioni di persone nel mondo, con circa 12.000 decessi all'anno.
Recentemente la malattia è stata individuata nell'uomo anche in Europa e in Italia, probabilmente a causa dei flussi migratori e del flusso turistico.
Nei mammiferi, uomo compreso, il Trypanosoma c. può provocare diversi quadri sindromici. Nella fase indeterminata cronica o di latenza non si osservano sintomi, anche per anni.
Nella fase acuta, se sintomatica, si può manifestare una miocardite o una meningoencefalite. Nella fase cronica si possono riscontrare danni cardiaci di vario genere, o danni a esofago e colon, oppure affezioni a carico del sistema nervoso centrale.

Il cane rappresenta uno dei principali serbatoi di malattia ed è oggetto di studio soprattutto in Nordamerica, a causa dell'aumento di casi osservati in Texas, Oklahoma e Louisiana, dove la prevalenza di infezione oscilla da un minimo di 3,6% a un massimo di 57,6% tra i cani dei canili.
Gli epidemiologi non conoscono la reale di diffusione della malattia tra la popolazione canina, ma ritengono che la patologia più frequente provocata dal protozoo sia la cardiomiopatia, riscontrata nel 20-30% dei soggetti positivi, come accade nella popolazione umana.
La prevenzione richiede una lotta attiva agli insetti vettori tramite sostanze repellenti (insetticidi). La cura richiede l'impiego di due farmaci ritenuti efficaci soprattutto se somministrati precocemente in fase acuta.
A causa della difficoltà e dell'elevato costo delle forme di prevenzione e a causa dei problemi di reperimento dei farmaci in America Latina, **si conducono da anni studi per individuare cure diversificate, ad esempio impiegando l'Omeopatia.**

Nella review pubblicata da un gruppo di ricerca della State University of Maringà, Brasile (D.C. Gregio d'Arce Mota e Coll., "*Effects of Highly Diluted Drugs on Experimental Infection with Trypanosoma cruzi In Vivo: Systematic Review*", The journal of alternative and complementary medicine, ottobre 2020) **si sottolinea la necessità di terapie più efficaci e con pochi effetti collaterali, come l'Omeopatia.**

Sono stati individuati diversi rimedi omeopatici (Lycopodium, Phosphorus, Ethylicum) per rinforzare le difese immunitarie. Nei modelli animali (ratti o topi) è stato utilizzato il nosode Trypanosoma cruzi, che ha prodotto una bassa mortalità e un incremento dei linfociti, nei gruppi infettati sperimentalmente.

Il potenziamento delle difese immunitarie dell'ospite sembra la chiave per debellare il parassita: gli autori della review spiegano che gli effetti benefici sono attribuibili all'azione modulatrice tra le informazioni antigeniche del parassita e le informazioni provenienti dalle molecole e dalle cellule prodotte dalla risposta immunitaria dell'ospite infetto.

Un interessante studio condotto sui ratti (E. C. Ferreira e coll., "*Phosphorus protects cardiac tissue by modifying the immune response in rats infected by Trypanosoma cruzi*", Cytokine, febbraio 2018) ha mostrato come un rimedio omeopatico abbia contenuto in modo significativo i casi di miocardite acuta nei soggetti infetti (- 52,5% rispetto al gruppo di controllo, al 10° giorno di infezione), grazie ad un meccanismo che ha promosso un significativo incremento nella produzione di citochine (INF-ɣ e TNF-α) al 5° giorno di infezione.

La malattia di Chagas rappresenta solo una delle cosiddette "malattie tropicali neglette" (NTDs) un gruppo eterogeneo di circa venti malattie, molte delle quali a carattere infettivo, causate da virus, batteri, parassiti, funghi e tossine.

L'Istituto Superiore di Sanità spiega che tali malattie *infettano oltre un miliardo di persone e causano più di mezzo milione di morti l'anno. Sono diffuse soprattutto tra le popolazioni povere e marginalizzate, specialmente quelle rurali in cui vi è una scarsa presenza di sistemi sanitari. Si tratta di malattie tendenzialmente croniche e disabilitanti, spesso associate a stigma ed esclusione sociale.*

Le NTDs sono malattie altamente prevalenti nelle aree tropicali e subtropicali, tuttavia sono diffuse in tutto il mondo a causa di migrazioni umane, viaggi internazionali, movimentazione degli animali, commercializzazione internazionale di prodotti alimentari e cambiamenti climatici globali che estendono l'area di presenza e la competenza di insetti vettori, ospiti mammiferi e uccelli, capaci di diffondere questi patogeni.

Numerosi ricercatori proseguono nell'individuare e dimostrare l'efficacia di medicinali omeopatici nel trattare tali malattie, soprattutto in Paesi dove i trattamenti tradizionali sono introvabili o i cui costi sono troppo elevati.

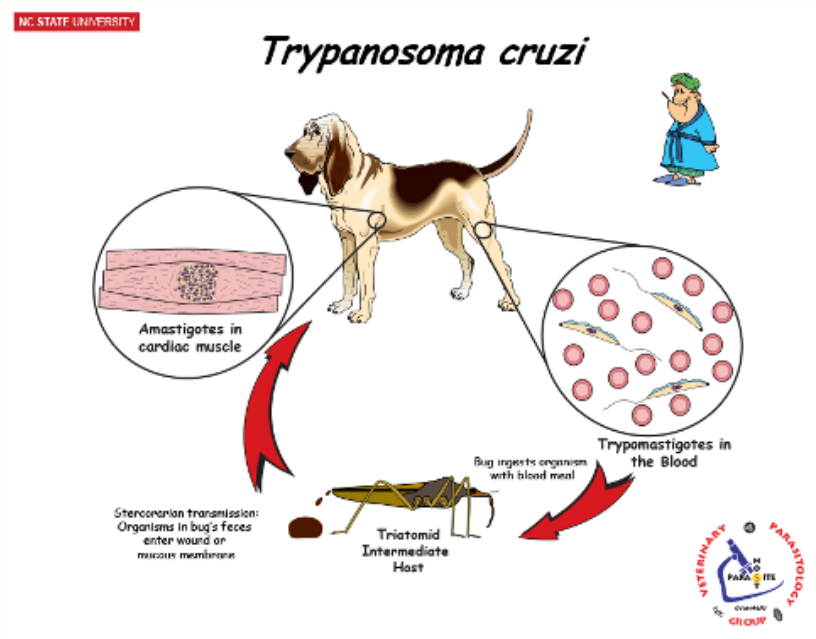

FARMACOPEA EUROPEA: STABILIRE GLI STANDARD REPORT ANNUALE 2022 DELL'ECHAMP (EUROPEAN COALITION ON HOMEOPATHIC & ANTHROPOSOPHIC MEDICINAL PRODUCTS)

"L'ECHAMP continua ad apprezzare e sostenere il grande impegno della Farmacopea Europea e delle sue commissioni seguendole con particolare attenzione, inviando commenti professionali e offrendo suggerimenti."

Bryonia alba

La Direzione Europea per la Qualità dei Farmaci (EDQM) del Consiglio d'Europa continua il suo fondamentale impegno sulla definizione degli standard di Farmacopea Europea per i prodotti medicinali omeopatici.

Gli standard qualitativi costituiscono una solida base per entrare nel mercato, o per presentare dossier per l'autorizzazione o la registrazione di un prodotto commerciale, o per produrre preparazioni magistrali. Si fornisce così alle autorità uno strumento legale di controllo di qualità, che a sua volta permette di rafforzare la struttura legale di questi prodotti medicinali.

Per il futuro della nostra industria, è essenziale impegnarsi perché gli standard di qualità dei metodi e preparazioni evolvano continuamente e concordino, dandoci la possibilità di consegnare in tutta Europa e nel resto del mondo prodotti medicinali ad altissimo livello e dare quindi un prezioso contributo al campo della Medicina Integrativa in questa sua fase di crescita.

LA FARMACOPEA EUROPEA E LE SUE COMMISSIONI

L'ECHAMP continua ad apprezzare e sostenere il grande impegno della Farmacopea Europea e delle sue commissioni seguendole con particolare attenzione, inviando commenti professionali per le bozze dell'EDQM, presenziando a eventi importanti e offrendo suggerimenti per un ulteriore sviluppo delle monografie della Farmacopea Europea.

Nel 2022 sono stati fatti numerosi passi concreti per raggiungere una coerenza:

Guida per l'elaborazione delle monografie

L'EDQM ha approvato il primo aggiornamento della Guida per l'elaborazione delle monografie sulle preparazioni omeopatiche

Si tratta di un documento base di tutte le monografie, che definisce la lavorazione e permette la corretta identificazione delle preparazioni omeopatiche. Attualmente include esempi tratti dalle ultime monografie, le cui analisi sono state aggiornate secondo la nuova politica della Farmacopea Europea. È ancora necessario eseguire test sui componenti tossici stabili, ma è possibile utilizzare un test limite invece di un'analisi per componenti tossici instabili.
In futuro l'analisi dei componenti non tossici potrebbe essere sostituita da una determinazione *fingerprint* semiquantitativa di almeno due marker adeguati.
Tale approccio potrebbe basarsi sulla cromatografia a strato sottile, in grado di dare risultati eccellenti.

È ancora in corso una fase pilota di questa tecnica con tre sostanze ben definite: Calendula Herba, Chamomilla Herba e Arnica Planta tota. Il lavoro sta progredendo con successo ed è giunto a uno stadio avanzato con Calendula. Per il momento questa specifica possibilità non è inclusa nella guida aggiornata, ma siamo convinti che arriveremo a un valido test di identità e qualità.

Sei nuove monografie

Dopo molti anni di intenso lavoro per arrivare a una sintonia dei Paesi europei, oggi sono state adottate sei monografie nuove o aggiornate che saranno applicate a gennaio 2023. Esse comprendono: Hyoscyamus, Mandragora, Bryonia, Ephedra, Stramonium e Ferrum metallicum.

L'ECHAMP elogia il fatto che in queste monografie siano egualmente ben rappresentate le tradizioni omeopatiche francesi e tedesche.

Metodi di preparazione

Nel 2022 abbiamo assistito anche all'introduzione nella Farmacopea Europea di tinture preparate per fermentazione, descritte nella monografia: *Metodi di preparazione di scorte omeopatiche e metodo di dinamizzazione* (2371)1.5.1 e 1.5.2.

COLLABORAZIONE INTERNAZIONALE

La coerenza e il riconoscimento legale sono lo scopo di tutte le farmacopee del mondo e l'EDQM svolge un ruolo centrale nel continuare a stabilire alti standard di qualità per tutti i prodotti medicinali nel contesto globale in via di cambiamento.

L'ECHAMP riconosce la crescente importanza di questa collaborazione. In molte parti del mondo, come il Centro e Sud America (in particolare Messico e Brasile) e l'India, i fitoterapici e i rimedi omeopatici hanno un ruolo importante nella tradizione medica locale, che si riflette nei loro standard di Farmacopea.

L'ECHAMP accoglie di buon grado la sempre più assidua partecipazione della Commissione per la Farmacopea Indiana nell'impegno dell'EDQM e la sua presenza nel Gruppo pilota di Discussione sulla Farmacopea (PDG) in vista di un'espansione globale. Ci attendiamo che questo abbia un impatto favorevole sul futuro riconoscimento della Farmacopea Europea fuori dall'Unione Europea.

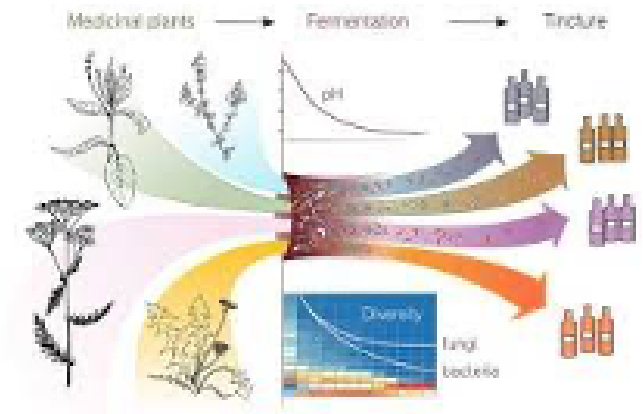

Processo di preparazione di una tintura per fermentazione

I contenuti della NL sono espressione delle scelte redazionali e del pensiero degli Autori, autonome e prive di sponsorizzazioni commerciali.

Per ascoltare la voce dell'Omeopatia, scopri di più sul nostro sito

Se questa NL ti è stata girata, ISCRIVITI IN PRIMA PERSONA per riceverla direttamente!
E divulga a tua volta ad amici e conoscenti!

Se non desiderate più ricevere la nostra Newsletter, siete liberi di cancellarvi, scrivendo una mail a comunicazioni@fiamo.it con oggetto: disiscrivimi